Кабінет Міністрів установив для господарських товариств, у статутному капіталі яких є корпоративні права держави, базовий норматив відрахування чистого прибутку за 2022 рік на виплату дивідендів до державного бюджету у розмірі 50%, за умови спрямування 30% чистого прибутку на відновлення пошкодженого майна та протидію збройній агресії Російської Федерації.

Про це йдеться в постанові уряду № 358 від 18 квітня.

Кабмін установив базовий норматив відрахування прибутку за 2022 рік на виплату дивідендів для державного Ощадного банку у розмірі 30%; для НАК "Нафтогаз України" - у розмірі 30%, а решту коштів від чистого прибутку доручив спрямовувати на закупівлю газу, що видобувається на території України; для "Укргідроенерго" - у розмірі 30% (за умови спрямування 50% чистого прибутку на відновлення зруйнованого та пошкодженого майна внаслідок ракетних ударів РФ).

***

Рада Національного банку України на засіданні у вівторок затвердила перерахування 79%, або 71,87 млрд грн прибутку центробанку за 2022 рік до державного бюджету, свідчить консолідована фінзвітність Нацбанку за 2022 рік, затверджена Радою НБУ 24 квітня.

Станом на 31 грудня 2022 року валюта балансу Нацбанку становила 1958,6 млрд грн, тоді як 2021 року вона становила 1 376,9 млрд грн.

Основні активи Нацбанку станом на кінець 2022 року становили цінні папери нерезидентів - 695,5 млрд грн., кошти та депозити в інвалюті - 241,5 млрд грн, цінні папери України - 757 млрд грн і кредити, надані банкам та іншим позичальниками - 40,8 млрд грн.

***

Агентство Fitch Ratings підтвердило довгостроковий рейтинг дефолту емітента Києва в іноземній валюті на рівні «CC», у національній — «CCC-». Про це повідомляється в прес-релізі агентства.

Місто виконує всі фінансові зобов'язання, ліквідність значно покращилася у 2022 році, а прямий борг міста скоротився відповідно до графіка погашення.

Агентство також зазначило, що Київ повністю погасив незабезпечений борг спеціальної фінансової компанії PRB Kyiv Finance Plc у 2022 році та не має іншого непогашеного боргу в іноземній валюті.

«Загальний борг Києва, включно з боргом муніципальних підприємств та безвідсоткові казначейські кредити, укладені до 2014 року, що підлягають списанню державою, зменшився до 6,16 млрд грн», — йдеться у повідомленні.

Фінансове становище Києва у 2022 році не погіршилося, операційний баланс був позитивним. Fitch припускає, що у 2023 році ситуація не зміниться, хоча ризики існують.

***

Аналіз показників якості кредитного портфеля банків України та потребі в додатковому капіталі на підставі їх місячної звітності кредитної якості згідно критеріїв НБУ (є ще й звітність по критеріям МСФЗ) станом на 01.03.2023.

В якості репера по класам активів вибрано резерви Райффайзен Банку.

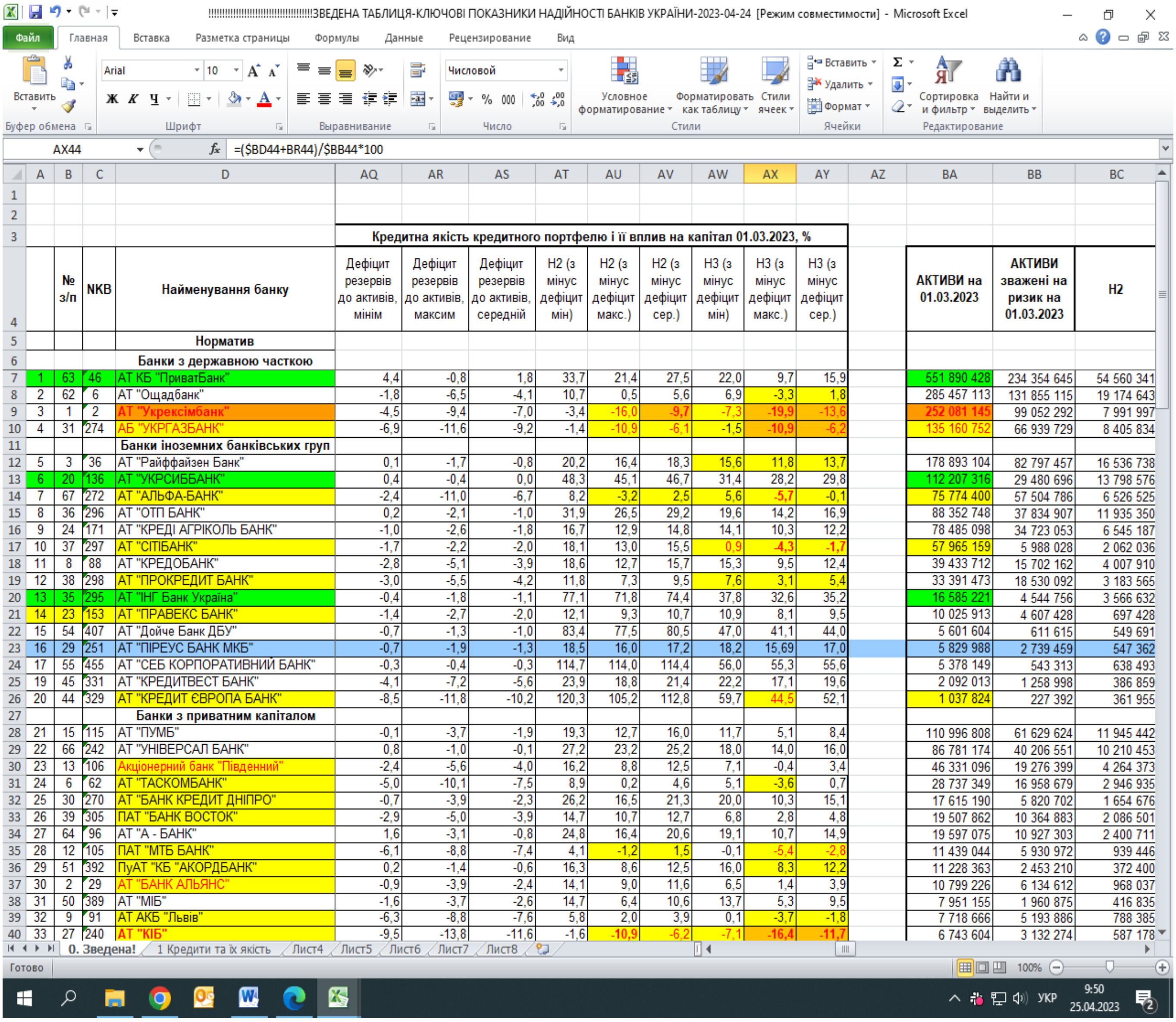

!!!!!!!!!!!!!!!!!!!!!!!!!!ЗВЕДЕНА ТАБЛИЦЯ-КЛЮЧОВІ ПОКАЗНИКИ НАДІЙНОСТІ БАНКІВ УКРАЇНИ-2023-04-24 [Режим совместимости] - Microsoft Excel

Кредитна якість кредитного портфелю і її вплив на капітал 01.03.2023, %

№ з/п	NKB	Найменування банку	Дефіцит резервів до активів, мінім	Дефіцит резервів до активів, максим	Дефіцит резервів до активів, середній	Н2 (з мінус дефіцит мін)	Н2 (з мінус дефіцит макс.)	Н2 (з мінус дефіцит сер.)	Н3 (з мінус дефіцит мін)	Н3 (з мінус дефіцит макс.)	Н3 (з мінус дефіцит сер.)	АКТИВИ на 01.03.2023	АКТИВИ зважені на ризик на 01.03.2023	Н2
		Норматив												
		Банки з державною часткою												
1	63	АТ КБ "ПриватБанк"	4,4	-0,8	1,8	33,7	21,4	27,5	22,0	9,7	15,9	551 890 428	234 354 645	54 560 341
2	62	6	АТ "Ощадбанк"	-1,8	-6,5	-4,1	10,7	0,5	5,6	6,9	-3,3	1,8	285 457 113	131 855 115	19 174 643
3	1	АТ "Укрексімбанк"	-4,5	-9,4	-7,0	-3,4	-16,0	-9,7	-7,3	-19,9	-13,6	252 081 145	99 052 292	7 991 997
4	31	АБ "УКРГАЗБАНК"	-6,9	-11,6	-9,2	-1,4	-10,9	-6,1	-1,5	-10,9	-6,2	135 160 752	66 939 729	8 405 834
		Банки іноземних банківських груп												
5	3	АТ "Райффайзен Банк"	0,1	-1,7	-0,8	20,2	16,4	18,3	15,6	11,8	13,7	178 893 104	82 797 457	16 536 738
6	20	АТ "УКРСИББАНК"	0,4	-0,4	0,0	48,3	45,1	46,7	31,4	28,2	29,8	112 207 316	29 480 696	13 798 576
7	67	АТ "АЛЬФА-БАНК"	-2,4	-11,0	-6,7	8,2	-3,2	2,5	5,6	-5,7	-0,1	75 774 400	57 504 786	6 526 525
8	36	АТ "ОТП БАНК"	0,2	-2,1	-1,0	31,9	26,5	29,2	19,6	14,2	16,9	88 352 748	37 834 907	11 935 350
9	24	АТ "КРЕДІ АГРІКОЛЬ БАНК"	-1,0	-2,6	-1,8	16,7	12,9	14,8	14,1	10,3	12,2	78 485 098	34 723 053	6 545 187
10	37	АТ "СІТІБАНК"	-1,7	-2,2	-2,0	18,1	13,0	15,5	0,9	-4,3	-1,7	57 965 159	5 988 028	2 062 036
11	8	АТ "КРЕДОБАНК"	-2,8	-5,1	-3,9	18,6	12,7	15,7	15,3	9,5	12,4	39 433 712	15 702 162	4 007 910
12	38	АТ "ПРОКРЕДИТ БАНК"	-3,0	-5,5	-4,2	11,8	7,3	9,5	7,6	3,1	5,4	33 391 473	18 530 092	3 183 565
13	35	АТ "ІНГ Банк Україна"	-0,4	-1,8	-1,1	77,1	71,8	74,4	37,8	32,6	35,2	16 585 221	4 544 756	3 566 632
14	23	АТ "ПРАВЕКС БАНК"	-1,4	-2,7	-2,0	12,1	9,3	10,7	10,9	8,1	9,5	10 025 913	4 607 428	697 428
15	54	АТ "Дойче Банк ДБУ"	-0,7	-1,3	-1,0	83,4	77,5	80,5	47,0	41,1	44,0	5 601 604	611 615	549 691
16	29	АТ "ПІРЕУС БАНК МКБ"	-0,7	-1,9	-1,3	18,5	16,0	17,2	18,2	15,69	17,0	5 829 988	2 739 459	547 362
17	55	АТ "СЕБ КОРПОРАТИВНИЙ БАНК"	-0,3	-0,4	-0,3	114,7	114,0	114,4	56,0	55,3	55,6	5 378 149	543 313	638 493
19	45	АТ "КРЕДИТВЕСТ БАНК"	-4,1	-7,2	-5,6	23,9	18,8	21,4	22,2	17,1	19,6	2 092 013	1 258 998	386 859
20	44	АТ "КРЕДИТ ЄВРОПА БАНК"	-8,5	-11,8	-10,2	120,3	105,2	112,8	59,7	44,5	52,1	1 037 824	227 392	361 955
		Банки з приватним капіталом												
21	15	АТ "ПУМБ"	-0,1	-3,7	-1,9	19,3	12,7	16,0	11,7	5,1	8,4	110 996 808	61 629 624	11 945 442
22	66	АТ "УНІВЕРСАЛ БАНК"	0,8	-1,0	-0,1	27,2	23,2	25,2	18,0	14,0	16,0	86 781 174	40 206 551	10 210 453
23	13	Акціонерний банк "Південний"	-2,4	-5,6	-4,0	16,2	8,8	12,5	7,1	-0,4	3,4	46 331 096	19 276 399	4 264 373
24	6	АТ "ТАСКОМБАНК"	-5,0	-10,1	-7,5	8,9	0,2	4,6	5,1	-3,6	0,7	28 737 349	16 958 679	2 946 935
25	30	АТ "БАНК КРЕДИТ ДНІПРО"	-0,7	-3,9	-2,3	26,2	16,5	21,3	20,0	10,3	15,1	17 615 190	5 820 702	1 654 676
26	39	ПАТ "БАНК ВОСТОК"	-2,9	-5,0	-3,9	14,7	10,7	12,7	6,8	2,8	4,8	19 507 862	10 364 883	2 086 501
27	64	АТ "А - БАНК"	1,6	-3,1	-0,8	24,8	16,4	20,6	19,1	10,7	14,9	19 597 075	10 927 303	2 400 711
28	12	ПАТ "МТБ БАНК"	-6,1	-8,8	-7,4	4,1	-1,2	1,5	-0,1	-5,4	-2,8	11 439 044	5 930 972	939 446
29	51	ПуАТ "КБ "АКОРДБАНК"	0,2	-1,4	-0,6	16,3	8,6	12,5	16,0	8,3	12,2	11 228 363	2 453 210	372 400
30	2	АТ "БАНК АЛЬЯНС"	-0,9	-3,9	-2,4	14,1	9,0	11,6	6,5	1,4	3,9	10 799 226	6 134 612	968 037
31	50	АТ "МІБ"	-1,6	-3,7	-2,6	14,7	6,4	10,6	13,7	5,3	9,5	7 951 155	1 960 875	416 835
32	9	АТ АКБ "Львів"	-6,3	-8,8	-7,6	5,8	2,0	3,9	0,1	-3,7	-1,8	7 718 666	5 193 886	788 385
33	27	АТ "КІБ"	-9,5	-13,8	-11,6	-1,6	-10,9	-6,2	-7,1	-16,4	-11,7	6 743 604	3 132 274	587 178

***

Опубліковане оголошення про збори акціонерів АТ «Прикарпаттяобленерго», які відбудуться 26 травня 2023 дистанційно.

До зборів опубліковано окремі фінансові показники. Звертає на себе увагу хороший, як для військового часу прибуток товариства 2,12 гривень на акцію. Виходячи з цього показника та поточних ринкових коефіцієнтів компаній з бізнесом в Україні, які котуються на закордонних біржах справедливу ціну акції АТ «Прикарпаттяобленерго» на сьогодні дуже грубо можна оцінити у 3 гривні за акцію, після припинення бойових дій – 6 гривень за акцію, а пізніше істотно вище.

Загальна кількість голосуючих акцій, станом на дату складання переліку осіб, яким надсилається повідомлення про проведення загальних зборів - 87 015 249 шт.

Основні показники фінансово-господарської діяльності підприємства (тис. грн.)

Найменування показника	Період	
	звітний	попередній
Усього активів	4 417 122	4 195 435
Основні засоби (за залишковою вартістю)	36 214	37 161
Запаси	57 007	31 710
Сумарна дебіторська заборгованість	534 868	330 326
Гроші та їх еквіваленти	65 731	9 360
Нерозподілений прибуток (непокритий збиток)	1 169 562	924 641
Власний капітал	3 336 037	3 100 226
Зареєстрований (пайовий/статутний) капітал	25 909	25 909
Довгострокові зобов'язання і забезпечення	413 308	420 902
Поточні зобов'язання і забезпечення	667 777	674 307
Чистий фінансовий результат: прибуток (збиток)	220 621	336 476
Середньорічна кількість акцій (шт.)	103 635 500	103 635 500
Чистий прибуток (збиток) на одну просту акцію (грн)	2,128816683	3,246715652

Наглядова рада АТ «Прикарпаттяобленерго»

***

24.04.2023 опублікований річний звіт «Астарти».

Показники компанії, як для військового стану хороші. Компанія прибуткова, вільний грошовий потік позитивний і значимий незважаючи на збільшення капіталовкладень, борг невеликий у відносних координатах набагато менший, ніж у «Кернела» та МХП (хоча він на відміну від Ferrexpo він, якщо брати чистий борг є), зниження виробничих показників незначне, суттєвої втрати активів від війни – немає.

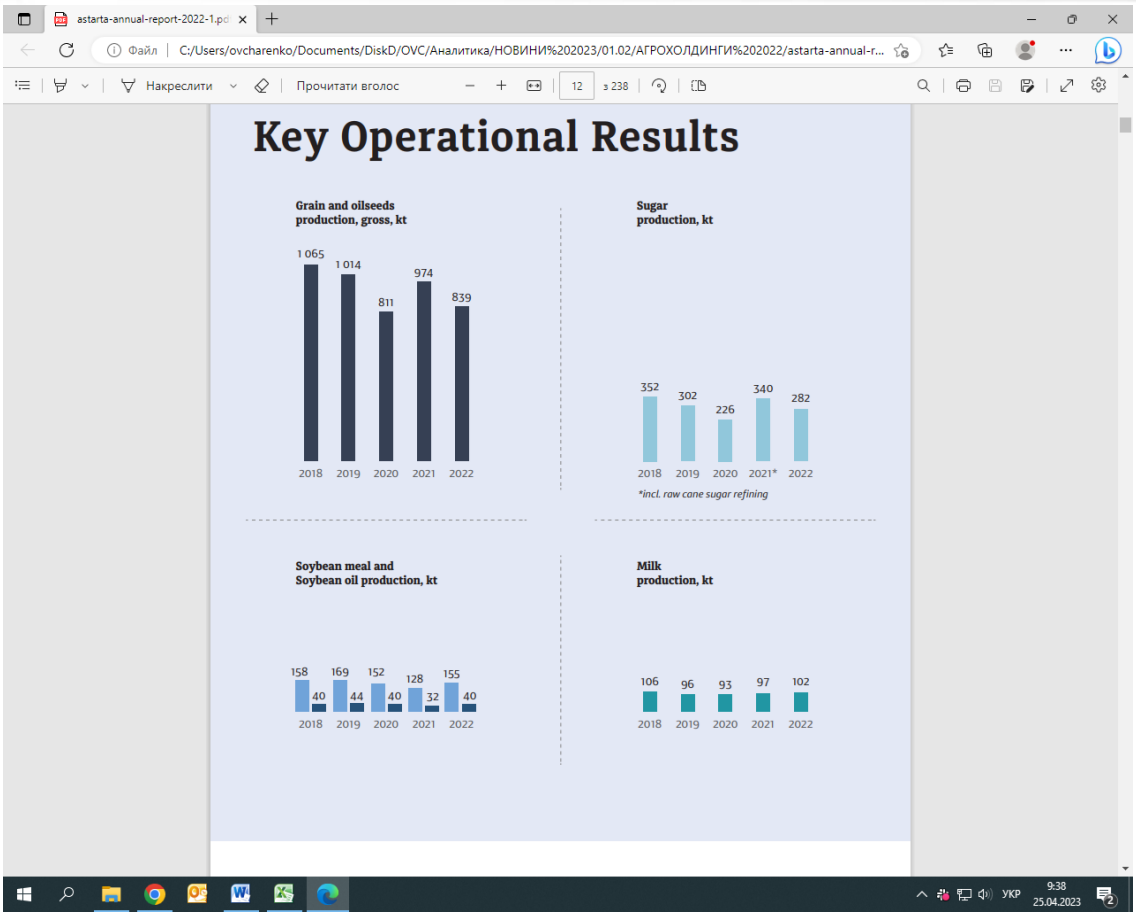
Key Operational Results
Grain and oilseeds production, gross, kt
1 065
1 014
811
974
839
2018 2019 2020 2021 2022
Sugar production, kt
352
302
226
340
282
2018 2019 2020 2021* 2022
*incl. raw cane sugar refining
Soybean meal and Soybean oil production, kt
158 40
169 44
152 40
128 32
155 40
2018 2019 2020 2021 2022
Milk production, kt
106
96
93
97
102
2018 2019 2020 2021 2022

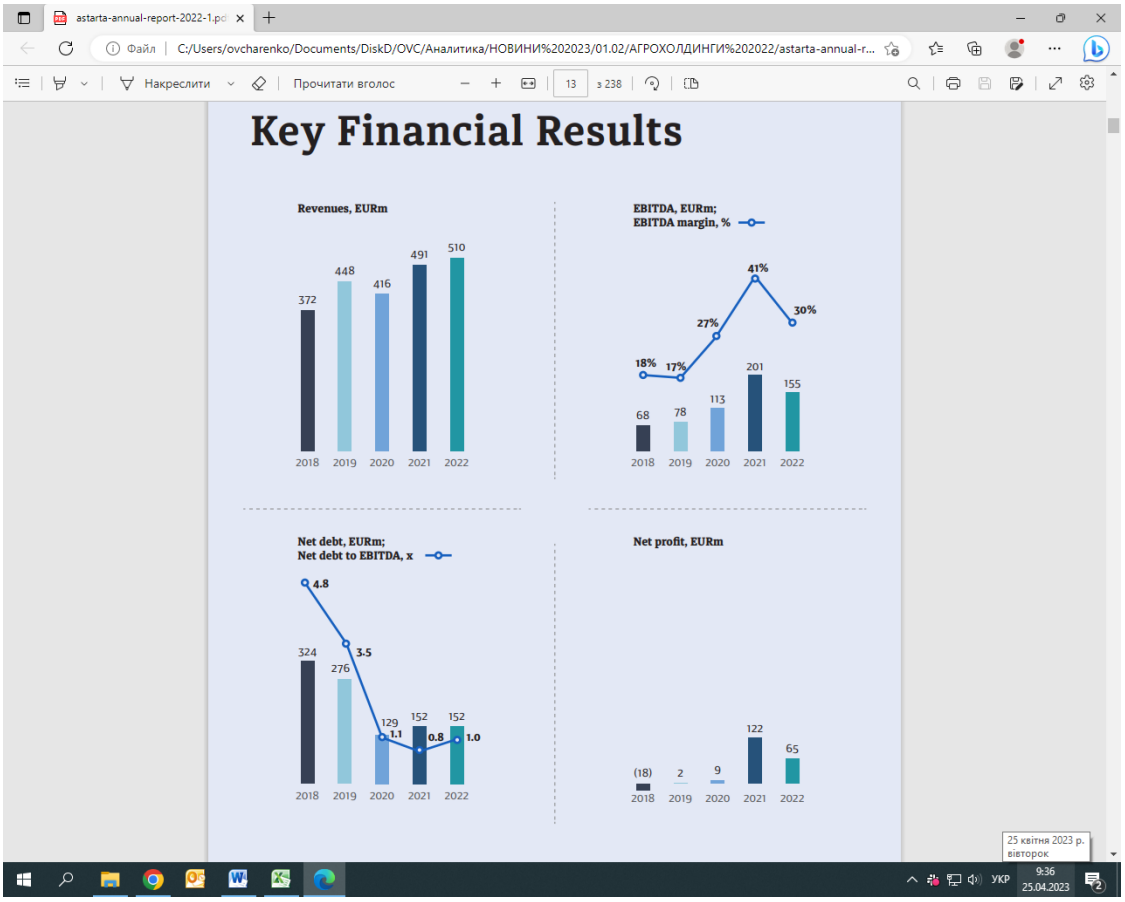
Key Financial Results
Revenues, EURm
372
448
416
491
510
2018 2019 2020 2021 2022
EBITDA, EURm; EBITDA margin, %
68
78
113
201
155
18%
17%
27%
41%
30%
2018 2019 2020 2021 2022
Net debt, EURm; Net debt to EBITDA, x
324
276
129
152
152
4.8
3.5
1.1
0.8
1.0
2018 2019 2020 2021 2022
Net profit, EURm
(18)
2
9
122
65
2018 2019 2020 2021 2022

Summary P&L

EURk	YE21	YE22
Right-of-use asset (mainly land)	117 058	97 539
Biological assets (non-current)	27 703	29 962
PP&E and other non-current assets	200 531	196 087
Inventories, including RMI*	227 040	244 156
Biological assets (current)	41 438	32 969
AR and other current assets	65 024	80 632
Cash and equivalents	11 763	26 248
Total Assets	**690 557**	**707 593**
Equity	**495 142**	**489 239**
Long-term loans	20 855	16 630
Lease liability (mainly land)	92 182	79 848
Other	4 668	8 205
Non-current liabilities	**117 705**	**104 683**
Short-term debt and similar	17 630	52 759
Current lease liability (mainly land)	33 080	29 294
Other	27 000	31 618
Current liabilities	**77 710**	**113 671**
Total equity and liabilities	**690 557**	**707 593**
EBITDA LTM	201 459	154 771
RMI*	170 670	183 529
Net debt total**	**151 984**	**152 283**
ND total/EBITDA (x)	*0.8*	*1.0*
Adjusted net debt = (ND-RMI)	**(18 686)**	**(31 246)**
Adj ND/EBITDA (x)	*(0.1)*	*(0.2)*

**RMI = Finished Goods* ***Net Debt = long term and short term debt + lease liabilities – cash*

Net Financial Debt (excl. lease liabilities) up from EUR27m in 2021 to EUR43m in 2022. Net Debt remained flat at EUR152m on lower lease liabilities of EUR109m vs EUR125m in 2021 due to devaluation of local currency.

Summary Cash Flows

EURk	2021	2022
Pre-tax income	128 773	75 323
Depreciation and amortisation	51 386	45 702
Financial interest expenses, net	4 274	6 126
Interest on lease liability	20 814	21 497
Changes in FV of BA and AP*	(143 835)	(77 223)
Disposal of revaluation in AP in COR*	87 747	73 073
Forex gain/loss	(1 003)	5 931
Income taxes paid	**(5 937)**	**(8 841)**
Working Capital changes	**(85 235)**	**(104 559)**
Other	305	802
Operating Cash Flows	57 289	39 464
Investing Cash Flows	(4 017)	(15 500)
Debt (repayment)/proceeds	**(18 135)**	**29 825**
Dividends paid	(12 155)	-
Finance interest paid	(3 160)	(6 967)
Lease repayment (mainly land)	(30 827)	(28 309)
Financing Cash Flows	**(64 853)**	**(5 451)**

**FV – Fair Value, BA – Biological Assets, AP – Agricultural Produce, COR – Cost of revenue*

2022 Operating Cash Flows totaled EUR39m vs EUR57m in 2021 on a higher inventory. Operating Cash flows before Working Capital changes were flat at EUR144m (EUR143m in 2021).

Investing Cash Flows stood at the maintenance CAPEX levels – EUR16m vs EUR4m (incl. EUR8m from disposal of subsidiaries) in 2021.

***

Фонд гарантування вкладів фізичних осіб (ФГВФО) подав скаргу на дії старшого державного виконавця Горішньоплавнівського відділу держвиконавчої служби в Кременчуцькому районі Полтавської області Східного міжрегіонального управління Міністерства юстиції у справі про стягнення з ліквідованого банку "Фінанси та Кредит" Костянтина Жеваго 46 млрд грн. Розгляд скарги призначено на 26 квітня поточного року.

Раніше господарський суд Києва за заявою ФГВФО заарештував активи власника АТ "Банк "Фінанси та Кредит" Костянтина Жеваго в рамках забезпечення позову про відшкодування збитків банку та його кредиторів на суму майже 46 млрд грн, йдеться про 50,3% від статутного капіталу трьох підприємств: ПрАТ "Полтавський ГЗК", ТОВ "Єристівський ГЗК" і ТОВ "Біланівський ГЗК", які опосередковано належать Костянтину Жеваго через Ferrexpo.

Згідно з ухвалою суду від 3 березня 2023 року, боржниками за цією ухвалою є: ПрАТ "Полтавський ГЗК", ТОВ "Єристівський ГЗК", ТОВ "Біланівський ГЗК", компанія Ferrexpo AG (Швейцарія), компанія Ferrexpo Plc (Велика Британія), компанія Fevamotinico SaRL (Люксембург), компанія Minco Trust (Сінгапур).

У березні 2016 року ліквідатор банку звернувся із заявою про злочин через списання з коррахунків у Meinl Bank AG і Bank Frick & Co AG коштів банку на $113 млн нібито за неповернення компанії Nasterno Commercial Ltd. кредитів цим банкам під заставу на коррахунках ПАТ "Банк "Фінанси та Кредит".

***

Котирування акцій компанії Ferrexpo plc (Велика Британія), що контролює Полтавський та Єристівський гірничо-збагачувальні комбінати (обидва - Горішні Плавні, Полтавська область), продовжили падіння 3-й тиждень поспіль і з 17 по 21 квітня знизилися на 3,3%, або на 0,038 фунта стерлінгів за акцію, до 1,128 фунта стерлінгів/акція.

Динаміка ціни акцій Ferrexpo, на відміну від ціни акцій МХП та «Кернела» дуже добре корелює з динамікою цін українських євробондів (три графіки нижче). Ціна останніх непогано корелює з динамікою широкого американського фондового індексу S&P 500, однак має і власні фактори. Ціна акцій Ferrexpo дуже добре повторює ці фактори.

Однак на ціну акцій Ferrexpo має надзвичайно великий вплив динаміка сітових цін на залізну руду. Останні знижуються.

FXPO Ferrexpo plc 113.10 (0.27%)
1 D
100 U
Price SMA (20) SMA (50) SMA (100)
293.2
233.2
175
131.3
119.7
110.6
97.6
© ProRealTime.com - Data is delayed
Volume
Indicators

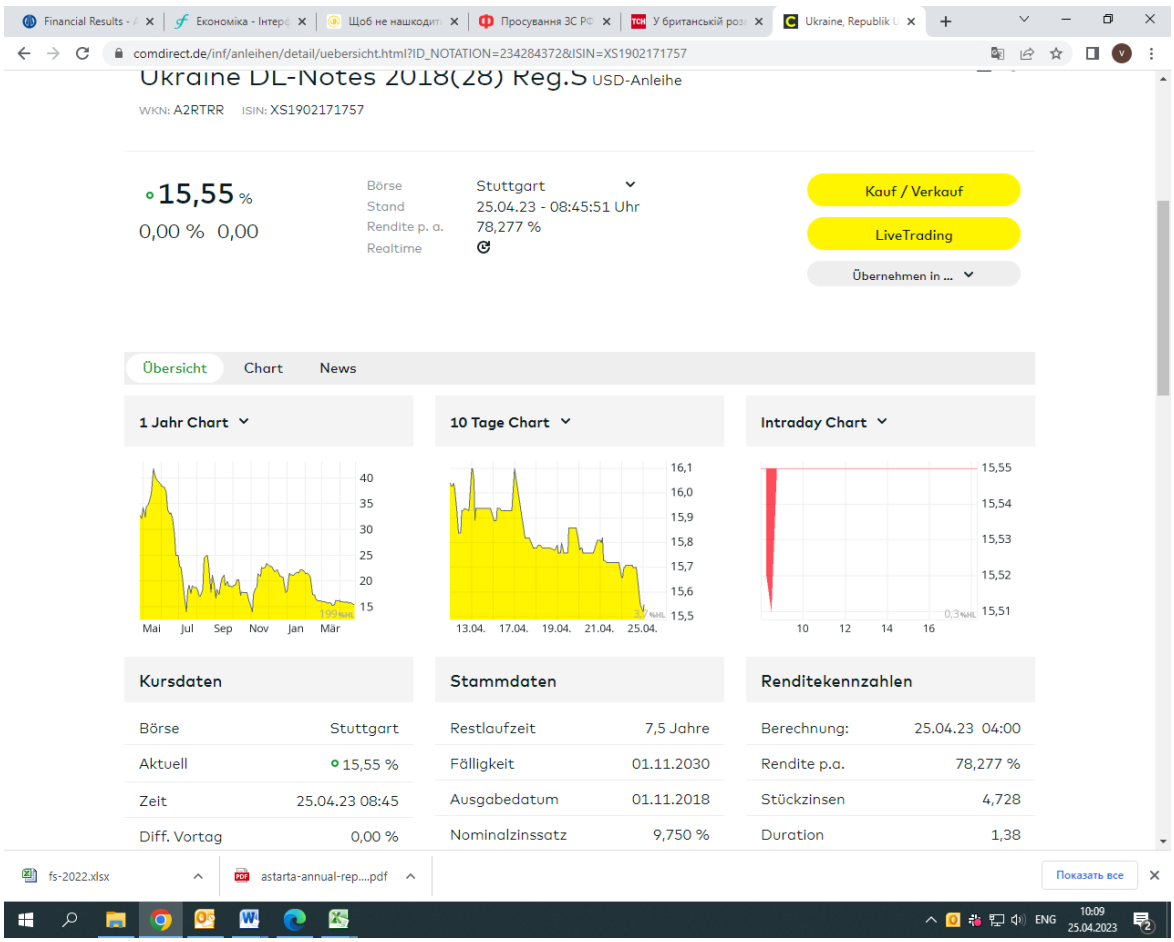
comdirect.de/inf/anleihen/detail/uebersicht.html?ID_NOTATION=234284372&ISIN=XS1902171757
Ukraine DL-Notes 2018(28) Reg.S USD-Anleihe
WKN: A2RTRR ISIN: XS1902171757
15,55 %
0,00 % 0,00
Börse Stuttgart
Stand 25.04.23 - 08:45:51 Uhr
Rendite p. a. 78,277 %
Realtime
Kauf / Verkauf
LiveTrading
Übernehmen in ...
Übersicht Chart News
1 Jahr Chart
10 Tage Chart
Intraday Chart
Kursdaten
Börse Stuttgart
Aktuell 15,55 %
Zeit 25.04.23 08:45
Diff. Vortag 0,00 %
Stammdaten
Restlaufzeit 7,5 Jahre
Fälligkeit 01.11.2030
Ausgabedatum 01.11.2018
Nominalzinssatz 9,750 %
Renditekennzahlen
Berechnung: 25.04.23 04:00
Rendite p.a. 78,277 %
Stückzinsen 4,728
Duration 1,38

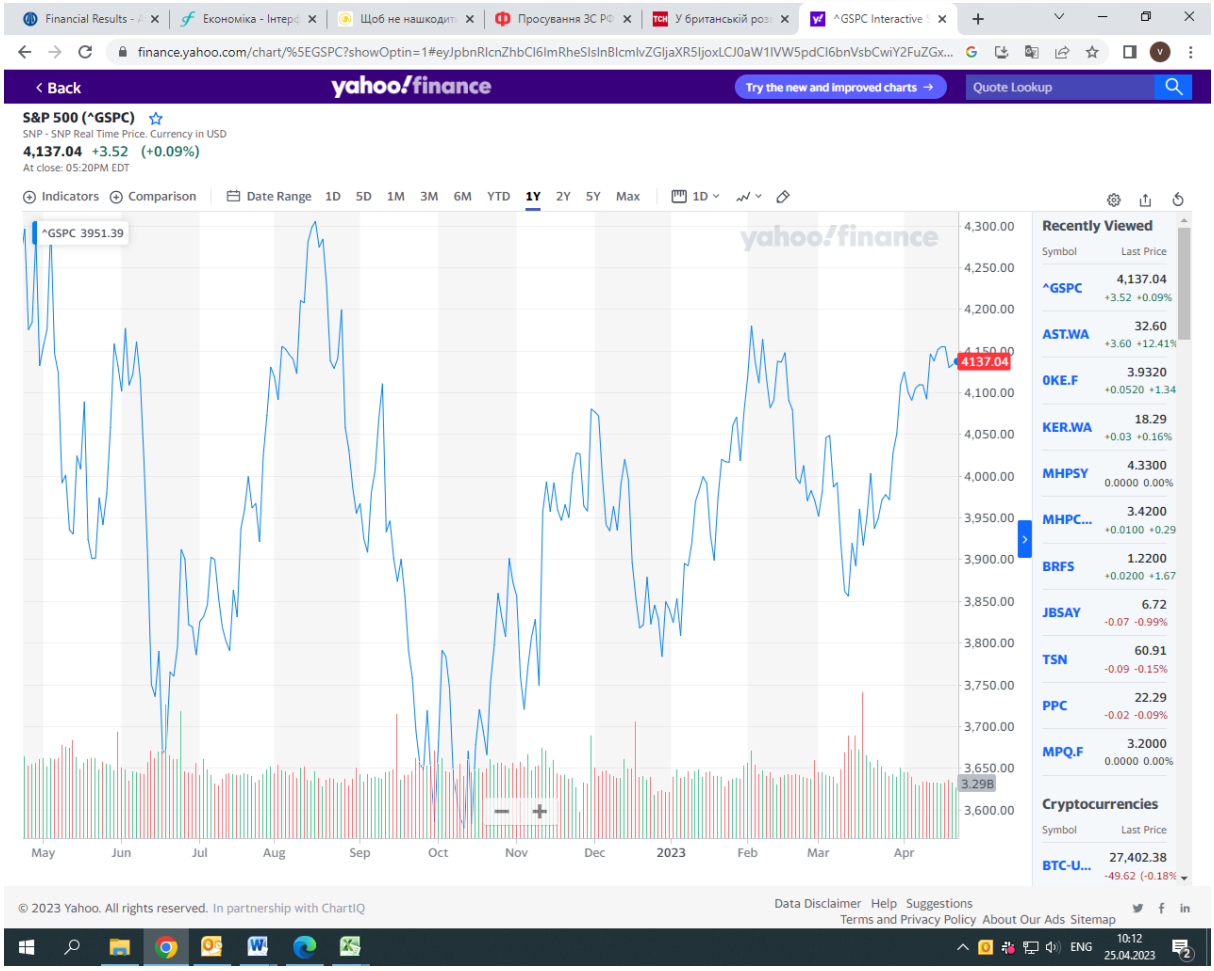

***

Суд заарештував корпоративні права дружини підозрюваного в державній зраді колишнього народного депутата України Віктора Медведчука Оксани Марченко в АТ "Запорізький завод феросплавів" загальною вартістю понад 1 млрд грн, повідомляється на сайті Служби безпеки України у вівторок. Рішення суду стосується 13,7% акцій підприємства, якими дружина Медведчука володіє через чотири офшорні компанії.

Перехід акцій підприємства в державну власність дає міноритарним акціонерам невелику додаткову надію на збільшення прибутковості підприємства, як це і досить радикально відбулось з «Укрнафтою». Однак невеликий розмір пакета, звичайно, не може грати таку роль, як повне поточне державне управління «Укрнафтою».

вул. Сагайдачного, 25-Б, 3 поверх, тел.: 044 246 73 50

Звертаємо Вашу увагу на те, що ця інформація є власністю ТОВ «КІНТО, Лтд» та відображає бачення ситуації на фондових ринках фахівцями компанії. ТОВ «КІНТО, Лтд» не надає жодних гарантій стосовно реалізації прогнозів та рекомендацій, викладених у цьому документі, та не бере на себе відповідальності за будь-які можливі наслідки використання цієї інформації, включаючи фінансові втрати, але не обмежуючись ними. Наведену інформацію в жодному разі не можна розглядати як рекомендацію на купівлю чи продаж цінних паперів, вона призначена лише для Вашого використання. Цю інформацію ТОВ «КІНТО, Лтд» надає за власний кошт, тому ця інформація в повному обсязі та в усіх частинах є об'єктом власності, володіння, користування та розпорядження ТОВ «КІНТО, Лтд».